

สาร...ประชาสัมพันธ์ ฉบับพิเศษ สหกรณ์ออมทรัพย์ครูหนองบัวลำภู จำกัด มิถุนายน พ.ศ. 2557



ไม่ต้องบินให้สูงอย่างใครเขา จงบินเอาเท่าที่ เราจะบินไหว



สหกรณ์ออมทรัพย์ครูหนองบัวลำภู จำกัด
175 หมู่ 7 บ้านวังหมื่นไต่ ถนนวิจารย์รังสรรค์
ตำบลหนองบัว อำเภอเมืองหนองบัวลำภู
จังหวัดหนองบัวลำภู 39000
โทรศัพท์ 042 - 316643-5
www.nongbuacoop.com
E-Mail : nongbuacoop@gmail.com



สาร

จากประธานกรรมการดำเนินการ สหกรณ์ออมทรัพย์ครูหนองบัวลำภู จำกัด
นายกิตติชัย การโสภณ (ผู้อำนวยการโรงเรียนกุดสะเกียนวิทยาคาร)
ประธานกรรมการดำเนินการ สหกรณ์ออมทรัพย์ครูหนองบัวลำภู จำกัด



กราบเรียน สมาชิก สหกรณ์ออมทรัพย์ครูหนองบัวลำภู จำกัด ที่เคารพทุกท่าน

ก่อนอื่น ต้องขอกราบอภัยที่สหกรณ์ ยังมิได้นำเสนอข้อมูลข่าวสารสำคัญและจำเป็นที่มวลสมาชิกต้องรับทราบและเข้าใจให้ตรงกัน แต่ถึงแม้จะล่าช้าไปบ้าง พวกเราก็ไม่ได้อยู่เฉยๆ คณะกรรมการดำเนินการพยายามแก้ไขปัญหาที่เกิดขึ้นด้วยความรอบคอบ จึงต้องใช้เวลาบ้าง และมันก็ผ่านพ้นไปด้วยดี ออกไปก็ได้ใหม่มาครบ แต่ก็ยังมีข้อสงสัย ต่างๆ นานาอยู่เหมือนเดิม

อย่างไรก็ตาม หากจะหวังให้ปัญหาหมดไปอย่างสิ้นเชิง ต้องสร้างจิตสำนึกให้ผู้เกี่ยวข้องทุกฝ่าย ไม่ว่าจะเป็น กรรมการ เจ้าหน้าที่ และมวลสมาชิก **“ต้องคิดว่าทุกคนคือเจ้าของสหกรณ์”** การที่เจ้าของมาทำลายของ ของตัวเอง ไม่รัก ไม่หวงแหน แล้วอะไรจะเกิดขึ้น สิ่งดีๆ จะมีมาให้เห็นไหม สิ่งไหนที่จะทำให้สหกรณ์เสียหาย ผมคิดว่า พวกเราควรละเว้นอย่างยิ่ง เช่น การทุจริตและไม่ชำระหนี้ตามสัญญาเงินกู้ สิ่งที่เกิดขึ้นครั้งนี้ หากยังมีข้อสงสัย ท่านสามารถเข้าขอตรวจสอบเอกสารที่สหกรณ์ หรือ คุยผ่าน LINE กับกระผมได้ตลอดเวลา เพราะข้อมูลนี้ มีผลกระทบกับหลายฝ่าย โดยเฉพาะความเชื่อมั่นของสถาบันการเงินต่างๆ ที่เป็นหุ้นส่วนธุรกิจ เขาดูพวกเราอยู่ตลอดเวลา และที่สำคัญเราออกนอกกลุ่มนอกทางไม่ได้อยู่แล้ว เพราะท่านสหกรณ์จังหวัดและผู้ตรวจบัญชีสหกรณ์จังหวัด ซึ่งเป็นรองนายทะเบียนสหกรณ์ มีหน้าที่ในการกำกับ ดูแล ให้สหกรณ์ดำเนินการ ให้เป็นไปตามระเบียบ ข้อบังคับ และกฎหมาย อยู่แล้ว

ส่วนเรื่องอื่นๆ กระผมขอนำเสนอให้ท่านทราบ เป็นข้อๆ ดังต่อไปนี้...นะครับ

1. ต้นทุนการดำเนินงานของสหกรณ์

เนื่องจากสหกรณ์ดำเนินธุรกิจเกี่ยวกับการให้เงินกู้แก่สมาชิก จึงต้องมีการบริหารดอกเบี้ยส่วนต่างเท่านั้น ซึ่งปัจจุบัน สหกรณ์บริหารส่วนต่างระหว่างดอกเบี้ยเงินกู้ให้สมาชิก ลบ ต้นทุน และ ค่าใช้จ่าย ผลลัพธ์คือ กำไร เท่ากับ 1.45 กล่าวคือ คิดดอกเบี้ยเงินกู้กับสมาชิก ร้อยละ 7 แต่มีค่าใช้จ่ายต่างๆ เท่ากับ ร้อยละ 5.55 ซึ่งได้แก่...

- ค่าใช้จ่ายเกี่ยวกับดอกเบี้ยเงินกู้ จากสถาบันการเงินต่างๆ
- ค่าใช้จ่ายเกี่ยวกับ เจ้าหน้าที
- ค่าใช้จ่ายเกี่ยวกับดอกเบี้ย เงินรับฝาก
- ค่าใช้จ่ายเกี่ยวกับ สมาชิก
- ค่าใช้จ่ายเกี่ยวกับ อาคาร สถานที่ / อุปกรณ์ต่างๆ
- ค่าใช้จ่ายเกี่ยวกับ การดำเนินงานด้านต่างๆ

เพราะฉะนั้น สหกรณ์ฯ จึงบริหารส่วนต่าง เท่ากับ 1.45 เท่านั้น จึงทำให้กำไรที่จะนำมาจัดสรร เป็นเงินปันผล-เฉลี่ยคืน เหลือน้อย ดังนั้น หากมีค่าใช้จ่ายต่างๆ เพิ่มขึ้น สหกรณ์จะต้องขาดทุน เพราะค่าใช้จ่ายต่างๆ จะเท่ากับ หรือมากกว่า ดอกเบี้ยเงินกู้ที่คิดจากสมาชิก ไม่ได้ ฉะนั้นในอนาคต หากมีการขึ้นดอกเบี้ยเงินกู้ของเจ้าหนี้ สหกรณ์จำเป็นต้องขึ้นดอกเบี้ยเงินกู้กับสมาชิกเช่นกัน จึงจะสามารถบริการสมาชิก และอยู่รอดได้

2. หนี้สินต่อทุนของสหกรณ์

**“ทรัพย์สินน้อย
หนี้สินมาก
ทำอะไรก็ตัว”**

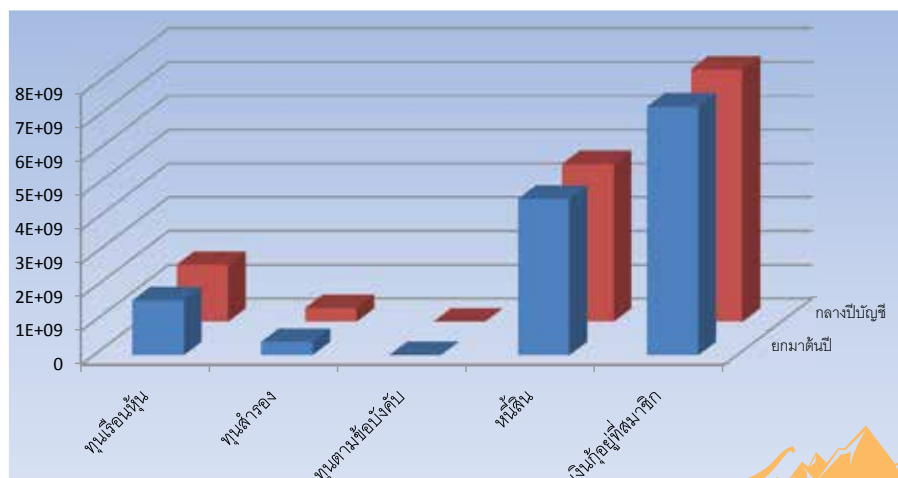

วันเดือนปี	ทุนเรือนหุ้น	ทุนสำรอง	ทุนตามข้อบังคับ	หนี้สิน	เงินกู้ยืมที่สมาชิก รวมทุกประเภท
1 ต.ค. 2556	1,621,690,060	389,405,149.19	5,391,423.12	4,627,718,000	7,355,536,329
31 พ.ค. 2557	1,687,043,000	408,647,321.75	3,807,180.71	4,672,323,369.19	7,473,865,591

- | | | | | |
|---|-------------|-------|------------------|---------|
| 1. สหกรณ์มีสินทรัพย์ | รวมทั้งสิ้น | จำนวน | 7,530,019,815.84 | ล้านบาท |
| 2. เป็นทุนของตัวเอง (ทุนเรือนหุ้น/ทุนสำรอง/ทุนตามข้อบังคับ) | | จำนวน | 2,101,422,430.19 | ล้านบาท |
| 3. เงินกู้ยืมจากสถาบันการเงินต่างๆ | | จำนวน | 4,762,323,369.86 | ล้านบาท |
| 4. เงินรับฝากจากสมาชิก | | จำนวน | 283,454,615.80 | ล้านบาท |
| 5. ปัจจุบันสหกรณ์ให้บริการเงินกู้แก่สมาชิก ทั้งหมด | 8,894 สัญญา | จำนวน | 7,473,865,591.00 | ล้านบาท |
| ดั่งนั้น หากเราเอาข้อ 2 – 5 แสดงว่าเรากู้ยืมมาแล้ว | เป็นเงิน | จำนวน | 5,372,443,160.81 | ล้านบาท |

ทำอย่างไร เงินตรงนี้จะมาจาก ทุนเรือนหุ้น และทุนสำรอง เงินรับฝาก ของตนเอง เพื่อลดต้นทุนของดอกเบี้ย ที่นับวันจะสูงขึ้น

3. สิทธิในการไปกู้ยืมเงินมาลงทุนของสหกรณ์

ระเบียบนายทะเบียนกำหนดไว้ว่า “สหกรณ์ต้องใช้ทุนเรือนหุ้น + ทุนสำรอง + ทุนสะสมอื่นๆ ตามข้อบังคับ **คูณด้วย 1.5** ผลลัพธ์จะ เท่ากับ สิทธิในการไปกู้ยืมเงินกับสถาบันการเงินต่างๆ”

ปัจจุบัน ทุนเรือนหุ้น + ทุนสำรอง + ทุนสะสมอื่นๆ X 1.5	=	3,149,246,253.69	ล้านบาท
ขณะนี้ สหกรณ์กู้มาแล้ว		4,672,323,369.86	ล้านบาท
แสดงว่า สหกรณ์กู้เกินสิทธิ เป็นเงิน	จำนวน	1,523,077,116.17	ล้านบาท

แต่ เพื่อให้บริการสมาชิก ที่มีความต้องการกู้มากขึ้น สหกรณ์ก็ใช้วิธีจัดให้มีโครงการพิเศษต่างๆ เสนอรองนายทะเบียน เพื่อขยายวงเงินกู้ยืม ซึ่งก็ได้รับความกรุณาจากท่านสหกรณ์จังหวัด ขยายเพิ่มขึ้นเป็น 5,500 ล้านบาท (แต่หากเกิดความเสียหาย คณะกรรมการและผู้เกี่ยวข้อง ต้องรับผิดชอบในส่วนเกินนี้)

ดั่งนั้น จึงเห็นว่า สหกรณ์สามารถไปกู้ยืมได้อีก 827,676,630.14 ล้านบาท แต่ปัญหาสำคัญอยู่ตรงที่ว่า สถาบันการเงิน และสหกรณ์ออมทรัพย์ต่างๆ ที่มีเงินไม่ให้เรากู้ เพราะหนี้เรามากกว่าทุนของตัวเองมากเกินไป ถ้า YOU จะกู้ ผมขอดอกเบี้ยเพิ่มขึ้น อะไรประมาณนั้น จึงทำให้ต้นทุนสูงขึ้น (ส่วนใหญ่เขาหันไปซื้อพันธบัตร หรือตราสาร เพราะมันคงกว่าปล่อยกู้ให้เรา สหกรณ์ออมทรัพย์ครู)

จึงมีประเด็นว่า หากต้องการเงินกู้จริงๆ สำหรับคนที่ยังมีสิทธิ์กู้ ท่านจะต้องรับภาระดอกเบี้ยเงินกู้ที่สูงกว่าเดิม (อาจจะมากกว่า ร้อยละ 7) ท่านรับได้ไหม ถ้ารับได้คณะกรรมการก็จะดำเนินการให้.. ครับท่าน



เริ่มแรก...ทำไม
จึงตั้งชื่อ
สหกรณ์ออมทรัพย์ครู

เพราะ...ฉันเห็นมีแต่อยากกู้
ไม่เคยคิดอยากออมทรัพย์...ชั้กคน

เออ... เข้าท่า
จริง...หว่า !

ทำไม
หรือ... ?
ฉัน..เปลี่ยนชื่อเป็น
สหกรณ์กู้ทรัพย์ครู
ดีไหม..?
ก



4. สหกรณ์ไปกู้ที่ไหนมาลงทุนบ้างแล้ว

สถาบันการเงิน / สหกรณ์ต่างๆ	วงเงินกู้ต้นปีบัญชี (ล้านบาท)	หนี้คงเหลือ (ข้อมูล) วันที่ 31/5/2557	กรณีเงินกู้เต็มวงเงินเดิม จะได้เงินทอน (ล้านบาท)	แนวโน้มการอนุมัติ
1 สหกรณ์ออมทรัพย์ พนักงานบริษัทการบินไทย จำกัด (สั้น)	50,000,000.00	16,664,000.00	33,336,000.000	ยังไม่ได้รับการยืนยัน
2 สหกรณ์ออมทรัพย์ พนักงานบริษัทการบินไทย จำกัด (ยาว)	120,000,000.00	94,000,000.00	26,000,000.000	
3 สหกรณ์ออมทรัพย์ ข้าราชการกระทรวงศึกษาธิการ จำกัด	100,000,000.00	57,500,000.00	42,500,000.000	
4 สหกรณ์ออมทรัพย์ มหาวิทยาลัยธรรมศาสตร์ จำกัด	400,000,000.00	345,600,000.00	54,400,000.000	
5 สหกรณ์ออมทรัพย์ บริษัท ท่าอากาศยานไทย จำกัด	150,000,000.00	134,800,000.00	15,200,000.000	
6 สหกรณ์ออมทรัพย์ มหาวิทยาลัยศรีนครินทรวิโรฒ จำกัด	200,000,000.00	170,824,000.00	29,176,000.000	
7 สหกรณ์ออมทรัพย์ วชิรพยาบาล จำกัด	250,000,000.00	216,656,000.00	33,344,000.000	
8 สหกรณ์ออมทรัพย์ มหาวิทยาลัยเกษตรศาสตร์ จำกัด	200,000,000.00	149,600,000.00	50,400,000.000	
9 สหกรณ์ออมทรัพย์ มหาวิทยาลัยมหิดล จำกัด	400,000,000.00	332,200,000.00	67,800,000.000	
10 ชุมชนสหกรณ์ ออมทรัพย์แห่งประเทศไทย(ระยะยาว)	240,000,000.00	209,991,369.86	30,008,630.140	
11 สหกรณ์ออมทรัพย์ พนักงานการประปานครหลวง จำกัด	200,000,000.00	156,658,000.00	43,342,000.000	
12 สหกรณ์ออมทรัพย์ โรงพยาบาลพระปกเกล้า จำกัด	100,000,000.00	66,000,000.00	34,000,000.000	
13 สหกรณ์ออมทรัพย์ ครูสมุทรสงคราม จำกัด	60,000,000.00	46,000,000.00	14,000,000.000	
14 ตัวสัญญาใช้เงิน ธนาคารกรุงไทย จำกัด สาขาหนองบัวลำภู	1,650,000,000.00	1,650,000,000.00	-	
15 ธนาคาร เพื่อการเกษตรและสหกรณ์การเกษตร(สัญญา 1)	500,000,000.00	490,000,000.00	10,000,000.000	
16 ธนาคาร เพื่อการเกษตรและสหกรณ์การเกษตร(สัญญา 2)	500,000,000.00	490,000,000.00	10,000,000.000	
17 ธนาคาร ไทยเครดิตเพื่อรายย่อย จำกัด		45,830,000.00	4,170,000.000	
รวม	5,120,000,000.00	4,672,323,369.86	497,676,630.140	

สรุป จึงเห็นว่า ณ วันนี้ สหกรณ์ สามารถกู้เงินมาลงทุนได้เพียง 497,676,630.140 ล้านบาท แล้วปันผล-เฉลี่ยคืน ในวันสิ้นปีบัญชี (30 ก.ย. 57) จะหาเงินที่ไหนมาจ่ายครบพี่น้อง ดังนี้ หากเราจะปล่อยเงินกู้ไปเรื่อยๆ เช่นนี้ เดือนตุลาคม 2557 จะทำอย่างไรครับ (สหกรณ์ออมทรัพย์ครูจังหวัดอื่นๆ เริ่มประสบปัญหานี้แล้วเช่นกัน)

5. การอนุมัติเงินกู้

ตามระเบียบและหลักเกณฑ์การกู้ สหกรณ์ต้องอนุมัติผู้มีสิทธิ์กู้ก่อนเป็นอันดับแรก โดยคำนวณยอดเงินกู้จากเงินรายได้ คงเหลือสุทธิ (ไม่ใช่ตามเงินเดือนของท่าน นะครับ)

เงินรายได้คงเหลือสุทธิ คือ เงินที่หักค่าใช้จ่ายทั้งหมดแล้ว คือ หัก เข้าบัญชี ร้อยละ 15, หักส่วนราชการ, หักหนี้ของสถาบันการเงินอื่น, หักหนี้เดิม, หักค่าหุ้นรายเดือน และอื่นๆ แล้วเหลือเงินเท่าไร ก็เอาเงินจำนวนนั้นคูณสูตรการกู้ของสหกรณ์

ท่านสมาชิกทดลองคำนวณสิทธิ์กู้ของตนเองดูซิว่า มีสิทธิ์กู้เท่าไร กู้เกินสิทธิ์ไปแล้วหรือยัง หรือว่ายังมีสิทธิ์กู้เพื่อเอาเงินทอนอีกเท่าไร

ข้อมูลเพิ่มเติม: ปัจจุบันสหกรณ์เก็บเงินกับสมาชิกที่เป็นหนี้ทั้งหมดได้เดือนละ 72 ล้านบาท ส่งใช้เจ้าหน้าที่ 17 แห่ง จ่ายเงินเดือนเจ้าหน้าที่ และค่าใช้จ่ายอื่นๆ ประมาณเดือนละ 54 ล้านบาท คงเหลือไว้บริหารเพียง 18 ล้านบาท กันไว้ฝาก-ถอนของสมาชิกที่มาฝากเงินกับสหกรณ์ ประมาณ 5 ล้านบาท จึงเหลือไว้บริการเงินกู้ ทุกประเภทจริงๆ เดือนละประมาณ 13 ล้านบาทเท่านั้น แบ่งให้คณะกรรมการยังไม่ได้คนละล้านเลยครับ

6. แนวโน้มการปล่อยเงินกู้และอัตราดอกเบี้ยเงินกู้ในอนาคต

- หากดูสถานการณ์ในปัจจุบัน คงจะหาแหล่งเงินกู้ยากยิ่งขึ้น เพราะสถาบันการเงินต่างๆ ปฏิเสธการให้สหกรณ์ออมทรัพย์ครูกู้ หรือถ้าจะให้กู้ ดอกเบี้ยเงินกู้ก็สูงมาก อาจจะมากกว่าร้อยละ 6 ซึ่งตรงนี้ จึงเป็นเรื่องที่สมาชิกจะต้องรับรู้และสมัครใจรับดอกเบี้ยที่สูง โดยส่วนตัวกระผมมีความเห็นว่า คนที่จะกู้ต่อนี้ไป ถ้ารับดอกเบี้ยเงินกู้ในสัญญาใหม่สูงขึ้นกว่าเดิม (เดิมร้อยละ 7) คณะกรรมการก็จะพยายามไปหาแหล่งเงินกู้มาบริการ โดยจะต้องไม่มีผลกระทบต่ออนาคตของสหกรณ์เท่านั้น จึงจะดำเนินการได้



- ถ้าสมาชิกจะถามว่า จะดำเนินการเมื่อไหร่ ดอกเบี้ยเท่าไร ใครจะมีสิทธิ์กู้ กระผมและคณะกรรมการคงตอบยังไม่ได้ในขณะนี้ ต้องรอการยืนยันเงินกู้จากเจ้าหนี้ก่อน ตอบได้ประเด็นเดียวคือ คนที่มีสิทธิ์กู้จะต้อง มีเงิน หัก ณ ที่จ่ายได้เท่านั้น (ไม่ใช่การมาตัดหนี้กลางเดือน) และต้องให้คนมีสิทธิ์กู้จริงๆ เท่านั้น หากจะอ้างความเดือนร้อน มันก็เดือดร้อนกันทุกคน

7. แนวโน้มการเป็นหนี้และการชำระหนี้ของสมาชิก

เนื่องจากสมาชิกเป็นหนี้เงินกู้หลายสถาบัน (สหกรณ์/สถาบันการเงิน/หนี้นอกระบบ) ทำให้หนี้สูงลิ่ว เมื่อเทียบกับรายได้ จะเห็นว่ารายได้เพิ่มขึ้น ไม่น่าจะเกิน 3,000 บาท/เดือน เงินสามพันบาทที่เพิ่มขึ้น ผ่อนชำระเงินกู้ได้เพียงไม่เกิน 280,000.00 บาท เท่านั้น แต่ท่านสร้างหนี้เท่าไร เคยคำนวณหรือไม่ ประกอบกับอำนาจการหัก ณ ที่จ่ายของหน่วยงาน ต้นสังกัด ก็ไม่ปฏิบัติให้เป็นไปตามกฎหมาย แต่ไปให้ความสำคัญกับการทำข้อตกลง (MOU) ดังนั้น หากสมาชิกไม่มีความรับผิดชอบ ไม่มีการออม ไม่กู้เฉพาะที่จำเป็น ให้สมดุลกับรายได้-รายจ่าย ไม่ปฏิบัติตามสัญญาเงินกู้ สหกรณ์ก็คงอยู่ไม่ได้ เมื่อสหกรณ์อยู่ไม่ได้ สมาชิกก็อยู่ไม่ได้เช่นกัน การฟ้องร้องก็จะทวีความรุนแรงขึ้น จึงขอร้องให้ทุกท่านวางแผนการเงินก่อน เกษียณอายุราชการด้วยนะครับ จะได้มีความสุขในบั้นปลายของชีวิต เนื่องจากต่อไประงายนายทะเบียนอาจจะไม่อนุญาตให้ปรับโครงสร้างหนี้ได้เหมือนเดิม เพราะส่งผลต่อทุนสำรองของสหกรณ์โดยตรง

8. ทางออกที่ไม่ใช่ทางตัน

ทางออกที่ไม่ใช่ทางตัน คือทางไหน...ต้องยอมรับว่า เรารู้ปัญหาของสมาชิกและสหกรณ์อย่างชัดเจนแล้วว่า ปัญหาคืออะไร ดังนั้นเราต้องแก้ปัญหาให้ถูกทาง เหมือนเราตรวจพบโรคภัยในตัวเราเองแล้ว เราต้องรีบรักษา อย่าคิดยื้อเวลา และปล่อยให้ลูกกลมไปสู่คนอื่น (ผู้ค้าประกัน)

วิธีการทางออกที่ดี จึงควรดำเนินการ ดังนี้.

- มีทรัพย์สินอะไรให้บริหารจัดการตรงนั้น มาบรรเทาความเดือดร้อนของตนเองไปก่อน จนกว่าหนี้สินจะลดลง เพื่อให้รายได้สูงกว่ารายจ่าย
- หารายได้เสริม ด้วยวิธีการที่สุจริต เพื่อลดการสร้างหนี้นอกระบบ
- ระดมทุนช่วยสหกรณ์ เช่น ชื้อหุ้น, ออมเงิน หรือ ชำระหนี้ให้หมดก่อนครบสัญญาเงินกู้ เพื่อสหกรณ์จะได้มีต้นทุนต่ำในการบริการสมาชิกรายต่อไป
- หาแหล่งเงินกู้ และเป็นแหล่งเงินกู้ดอกเบี้ยต่ำ เพื่อให้สหกรณ์ได้กู้ยืมมาบริการสมาชิก
- ต้องสมัครเป็นสมาชิกฌาปนกิจสงเคราะห์สมาชิกสหกรณ์ออมทรัพย์ครูไทย (สส.อค.) และสมาชิกฌาปนกิจสงเคราะห์สมาชิกชุมนุมสหกรณ์ออมทรัพย์แห่งประเทศไทย (สส.ชสอ.) ที่ต้องจ่ายค่าสงเคราะห์ศพล่วงหน้า เดือนมกราคมของทุกปี ประมาณ 5,500.-/ปี และหากเสียชีวิต จะได้ค่าสงเคราะห์ศพ รายละประมาณ 600,000.- บาท รวมสองรายการ ประมาณ 1,200,000.-บาท เพื่อนำเงินดังกล่าวมาใช้หนี้สหกรณ์ หรือ ถ้าไม่มีหนี้ทายาทก็รับไปเต็มๆ หนึ่งล้านสองแสนบาท ซึ่งขณะนี้กำลังเปิดรับสมัคร สนใจสอบถามข้อมูลที่ สหกรณ์ ด่วน
- ช่วยกันประหยัด อดออม อยู่อย่างพอเพียง ไม่ใช่อยู่อย่างเพียงพอในขณะที่เรายังไม่พร้อม ควรลดค่าใช้จ่ายที่ไม่จำเป็น พร้อมตระหนักและน้อมนำหลักปรัชญาของเศรษฐกิจพอเพียง มาปฏิบัติให้เกิดมรรค เกิดผล ยังมีอีกมากมายหลายวิธีการที่เพื่อนครูเรารู้และทำได้.... คิดว่าถ้าทำอย่างนี้ คงไม่ถึงทางตันอย่างแน่นอนครับ.

ด้วยความปรารถนาดีและห่วงใย



(นายกิตติชัย การโสภาก)

ประธานกรรมการดำเนินการ

สหกรณ์ออมทรัพย์ครูหนองบัวลำภู จำกัด

ชุดที่ 17

วันที่ 9 มิถุนายน พ.ศ. 2557



“บันได มีไว้ให้ก้าวข้ามกิละบัน ถ้าก้าวเกินกว่าบัน ระวังจะหกกลับ”

เพลง เพื่อชีวิตสมาชิกสหกรณ์ฯ

คำร้อง ธนพล พรมหาชัย

ทำนอง แร็บบีसान

สำหรับ สมาชิกสหกรณ์ออมทรัพย์ครูหนองบัวลำภู จำกัด

(สร้อย) * จกครก ตันปานจกครก (ซ้ำ*)
จกจิ้งใต้ กะตันปานจกครก

อิจฉา ครูน้อย ครูใหญ่ รถคันใหม่ คันใหญ่ คั่นงาม
สวนยาง ไร่อ้อย ไร่มัน บ้านจัดสรร คอนโดกะตาม
รถตู้ รถทัวร์ รถบัส ซ้อปโลตัส ลัดถึงบิกซี
แมคโคร เซ็นทรัลพลาซ่า ศูนย์การค้า ซ้อปปานเศรษฐกิจ
เงินหมด แห่เล่นเข้าสหกรณ์ เป็นตาออนซอน กู้ได้เต็มที
เซ็นชื่อ ควกควกสองหม่อง เร็วๆน้อง พี่รีบด่วนจี๋
ได้ข่าวฟอร์จูนเนอร์รุ่นใหม่ เปิดจองไว้ เดี่ยวจะเสียที
ขึ้นช้าเพื่อนตัดหน้าก่อน น้องจะเดือดร้อน ที่บริการช้า
ฮู้บ ว่าอายเป็นไผ่ ประธานว่าใหญ่ กะหมู่อาย นี่แหละ
เครดิต พี่มากกว่าไผ่ ถึงติดลบไว้ เดี่ยวกะหามาปะ
รู้บ่ เครดิตมันตัน แต่เรื่องสำคัญ ผอ. ผากมา
ขอความร่วมมือร่วมใจ สิกู้อันใต้ ให้พิจารณา
เงินกู้ สี่ห้าหกล้าน ส่งไปตั้งนาน เงินตัน ถ่อขี้ตา
ดอกเบี้ยย เอาไปกินหมด แมแต่นอนในกรด กะยังผวา
สมาชิก หน้าขึ้นตาบาน (ซ้ำ*)
แต่ตัวผมนั่น ตันปาน จกครก (สร้อย)





สหกรณ์ออมทรัพย์ครูหนองบัวลำภู จำกัด

175 หมู่ 7 บ้านวังหมื่นไต้ ตำบลหนองบัว อำเภอเมือง จังหวัดหนองบัวลำภู

โทรศัพท์ 0-4231-6643-5 โทรสาร 0-4231-6643-5

www.nongbuacoop.com